



JORNAL

CONNECT

REALIDADE CONECTADA A VOCÊ

DISTRIBUIÇÃO GRATUITA

SENADO APROVA PROJETO QUE AUTORIZA SPRAY DE DEFESA PESSOAL PARA MULHERES



O Senado aprovou o Projeto de Lei nº 727/2026, que regulamenta a venda, compra e posse de sprays de defesa pessoal para mulheres, e o texto agora aguarda sanção presidencial. A proposta permite a compra por maiores de 18 anos e, para adolescentes de 16 a 18 anos, exige autorização dos responsáveis. O projeto também prevê regras de fiscalização, punições para uso indevido e a criação de um programa nacional de capacitação sobre o uso correto desses dispositivos de proteção.

Página 06

GOVERNO INTENSIFICA NEGOCIAÇÕES APÓS TARIFAS DOS EUA SOBRE PRODUTOS BRASILEIROS



O governo federal acompanha os desdobramentos das novas tarifas impostas pelos Estados Unidos sobre produtos brasileiros e avalia que uma reversão rápida da medida é improvável, embora mantenha negociações diplomáticas para reduzir seus impactos. A sobretaxa preocupa setores estratégicos da economia e pode afetar a competitividade das exportações brasileiras. Enquanto busca diálogo com as autoridades norte-americanas, o Brasil também estuda alternativas como ampliar mercados internacionais e fortalecer acordos comerciais para minimizar os prejuízos aos exportadores.

Página 05

FRANCA INTENSIFICA CAMPANHA DE VACINAÇÃO CONTRA A COVID-19 APÓS AUMENTO DE CASOS EM 2026



A Secretaria Municipal de Saúde de Franca reforçou a importância da vacinação contra a Covid-19 e informou que as doses continuam disponíveis nas UBSs do município. Crianças de até 6 anos podem ser vacinadas em todas as unidades, enquanto o público acima dessa idade deve procurar os postos credenciados. Em 2026, a cidade registrou 297 casos confirmados da doença e uma morte, levando a Prefeitura a orientar a população a verificar a carteira de vacinação e manter o esquema vacinal em dia para reduzir o risco de casos graves e a circulação do vírus.

Página 04

COTAÇÕES DO DIA

05/07/2026
DOMINGO

DÓLAR COMERCIAL

R\$ 5,17

DÓLAR PARALELO

COMPRA: R\$ 5,26

VENDA: R\$ 5,36

CAFÉ (60 kg)

US\$ 302,15

BOI GORDO (@)

R\$ 329,85

Referência do fechamento de sexta-feira (03/07/2026), utilizada neste sábado (04/07/2026), quando os mercados estão fechados.

Expediente

Diretor Executivo
Ricardo Salomão

**Diretora Editorial/
Diagramadora**
Danielah Medeiros

Jornalista Responsável
Guilherme Kalel (Guilherme
Rodrigues de Azevedo)
MTB: 89344/SP

Colunistas
Alex F. Gonçalves
Dom Paulo Roberto
Drª Roberta Pedro
Dr. Victor L. P. Andrade
Gabriela Ramos
Gilson Del Lama
Guilherme Kalel
Heittor Vidal Guasti
Jussara Vieira
Lucas Verzola

R. Estevão Marcolino, 563
Vila Santos
Dumont, Franca - SP
CEP 14401-217

Comercial
16 3723-0809
16 98148-1618 (WhatsApp)
16 98815-2836 (WhatsApp
e Telegram)

canal3.playlist.com
gruporsbrasil.com.br

E-mail:
DanielaMedeirosGrupoRS
@gmail.com

“O Jornal RS Connect exerce atividade jornalística com base nos princípios da liberdade de expressão e de imprensa, nos termos do entendimento do Supremo Tribunal Federal, não sendo exigido registro profissional para seu funcionamento, sem prejuízo da responsabilidade civil e legal sobre o conteúdo publicado.”

“O Jornal RS Connect reafirma que não se responsabiliza, em nenhuma hipótese, pelas opiniões, interpretações ou posicionamentos expressos por seus colunistas, que refletem exclusivamente o ponto de vista de seus autores.”

EDITORIAL



POR GUILHERME KALEL

Guilherme Kalel é Jornalista e Escritor.
Editor Responsável do VisionPress e do Jornal RS Connect
MTB: 89344 / SP

✉ guilherme@orconpress.com.br

CRISE NA DIREITA AFASTA MICHELLE DO PL MULHER E EXPÕE RACHA NA FAMÍLIA BOLSONARO

A recente e rumorosa crise entre a ex-primeira-dama Michelle Bolsonaro e o senador Flávio Bolsonaro expõe mais do que um simples desentendimento familiar. Como bem pontuam análises e notícias veiculadas na última semana. O que está em jogo é uma disputa antecipada e feroz pelo espólio político e pela liderança do conservadorismo no País, especialmente diante do cenário de inelegibilidade e restrições impostas ao ex-presidente Jair Bolsonaro, que cumpre prisão domiciliar.

O estopim público do conflito deu-se no Ceará, onde Michelle criticou abertamente as articulações conduzidas por Flávio. Enquanto o senador e a cúpula do Partido Liberal (PL) costumam alianças pragmáticas de olho em palanques estaduais fortes para 2026, Michelle adota uma postura ideológica mais rígida, recusando-se a compactuar com acordos que fujam do purismo conservador. Ao manifestar que se sentiu humilhada e desrespeitada pelo enteado, ela jogou luz sobre o verdadeiro pano de fundo da disputa: quem dita os rumos e quem herdará o comando real da direita brasileira.

A relevância de Michelle na engrenagem política atual é incontestável. À frente do PL Mulher, ela percorreu o País construindo bases sólidas e se consolidou como uma das figuras mais magnéticas do bolsonarismo. Sua força reside na capacidade única de dialogar com dois públicos fundamentais para o sucesso de qualquer projeto da direita: as mulheres e os evangélicos. Analistas destacam que o próprio comitê de Flávio Bolsonaro, que trabalha sua pré-candidatura à Presidência, reconhece o tamanho desse ativo. Sem o carisma e a validação de Michelle, o herdeiro político de Jair Bolsonaro enfrenta sérias dificuldades para quebrar resistências históricas desses setores do eleitorado e amaciar sua imagem pública.

Analistas políticos avaliam que um afastamento definitivo de Michelle da linha de frente ou uma recusa formal em apoiar o enteado pode ter consequências devastadoras para os planos do PL e do próprio Flávio. Caso ela decida cruzar os braços, a candidatura presidencial de Flávio corre o risco de desidratar antes mesmo de começar, abrindo um vácuo que pode isolá-lo politicamente e pavimentar o caminho para a fragmentação da direita ou até mesmo para o fortalecimento de adversários. A frustração de Michelle é tamanha que interlocutores apontam que ela chegou a cogitar abandonar disputas eleitorais em 2026, o que desestruturaria também palanques regionais estratégicos, como a corrida para o Senado no Distrito Federal.

No entanto, o peso político de Michelle Bolsonaro vai muito além do papel de cabo eleitoral familiar. Ao renunciar à presidência do PL Mulher, sob a justificativa de cuidar do marido, ela adotou um recuo estratégico que a coloca em uma posição de enorme vantagem. Ao se afastar do desgaste do dia a dia partidário e das polêmicas que cercam Flávio, Michelle preserva seu capital político intacto. Para o eleitorado, ela se projeta como uma figura movida por princípios e lealdade familiar, acima das conveniências do poder.

A força de Michelle reside justamente no fato de que o bolsonarismo, hoje, não tem alternativa viável que fale com a mesma fluidez e alcance junto às massas. Se a candidatura de Flávio ruir sob o peso de crises internas e investigações, o espólio político migrará naturalmente para ela. Seja disputando uma vaga no Legislativo ou sendo guardada como uma cartada presidencial de última hora, o tamanho da força de Michelle na política se mede pela sua capacidade de ditar as regras do jogo. Ela provou que não aceitará ser apenas uma peça decorativa no tabuleiro desenhado pelos filhos do ex-presidente.

RS CONNECT

SUA MARCA PRONTA PRO MERCADO

ANUNCIE COM A GENTE!

Anuncie o seu negócio com o
JORNAL RS CONNECT!

Entre em contato conosco através dos
nossos **WhatsApps (16) 98148-1618 / (16) 98815-2836**
ou pelo **Telegram (16) 98815-2836**.





COM A PALAVRA
Dom Paulo Roberto
BISPO DA DIOCESE DE FRANCA



"SOU MANSO E HUMILDE DE CORAÇÃO"

(MT 11,29)

O evangelista Mateus narra uma belíssima, singela e profunda oração de louvor, feita por Jesus, revelando a sua intimidade com o Pai, que escondeu "estas coisas aos sábios e entendidos" e as revelou "aos pequeninos" (Mt 11, 25).

Os sábios e entendidos são os doutores da Lei, que não conseguiam discernir os desígnios de Deus, pois não seguiam a sua vontade. São cegos e guias de cegos, insensatos. Os pequeninos compreendem e aceitam Jesus e suas promessas, veem nele a esperança e a vida, acolhem a vontade do Pai.

Jesus é o Filho de Deus, a sabedoria que conhece e leva ao Pai. Ele é pobre, manso e humilde de coração. A sua maneira de viver é um fardo leve, o seu jugo é suave. Nenhuma pessoa na história tem esta autoridade de dizer palavras de tamanho consolo. Somente Deus é a nossa consolação verdadeira e segura.

Quando Jesus fala de mansidão e humildade do seu coração, refere-se ao seu próprio ser. Ele é a epifania da ternura de Deus, a encarnação da bondade, da compaixão e da misericórdia do Pai.

Quando rezamos para que o nosso coração seja semelhante ao de Jesus, estamos pedindo abertura e docilidade à vontade do Pai, um coração dilatado de amor, que saiba perdoar, ser generoso e acolhedor. Ter o coração como o de Jesus é deixar que o Espírito Santo transforme o nosso interior, albergue de sentimentos negativos, para torná-lo lugar de profunda alegria, santo, humilde, obediente, pleno de sentimentos cristãos e de boas obras.

"Misericórdia e piedade é o Senhor, ele é amor, é paciência, é compaixão. O Senhor é muito bom para com todos, sua ternura abraça toda criatura" (Sl 144,8-9).

Minhas orações.

Dom Paulo Roberto Beloto.

FRANCA E REGIÃO

ESCOLA PROFISSIONALIZANTE DE FRANCA OFERECE 123 VAGAS EM CURSOS GRATUITOS DE CAPACITAÇÃO

A Prefeitura de Franca, por meio da Escola Municipal Profissionalizante, está com inscrições abertas para 123 vagas em cursos gratuitos de qualificação profissional. As oportunidades fazem parte do programa Caminho para o Emprego e são destinadas a pessoas com 18 anos ou mais que desejam aprimorar conhecimentos, conquistar uma vaga no mercado de trabalho ou iniciar uma nova carreira.

As inscrições são presenciais e devem ser feitas na sede da Escola Municipal Profissionalizante, localizada na Rua Dr. Júlio Cardoso, nº 1.948, no Centro. Para participar, é necessário apresentar documento de identidade, CPF e comprovante de residência.

As capacitações abrangem áreas com alta demanda de mercado, como tecnologia, comunicação audiovisual e gastronomia, e são realizadas em parceria com a empresa ACT e o Senac.

Entre os cursos oferecidos está o Treinamento em Tecnologia IA, voltado ao uso de inteligência artificial. As aulas ocorrerão entre 13 de julho e 5 de agosto, sempre às segundas, terças e quartas-feiras, das 19h às 21h30, na Escola Professor Antônio Sicchierolli, localizada no Residencial Baldassari.

Na área de comunicação, será disponibilizado o curso de Produção de Vídeo Mobile, que ensina técnicas de gravação e edição de vídeos utilizando smartphones. As aulas estão previstas para o período de 6 de agosto a 3 de setembro, às quintas-feiras, das 13h às 17h.

Quem busca qualificação na área de alimentação poderá escolher entre diversos cursos. O de Salgadeira será realizado de 24 de agosto a 1º de dezembro, às segundas, terças e quintas-feiras, das 13h às 17h. Já o curso de Técnicas de Panificação acontecerá entre 1º de setembro e 8 de outubro, às terças e quintas-feiras, das 8h às 12h.

Também fazem parte da programação os cursos de Pizzas Artesanais, com aulas de 20 de outubro a 5 de novembro, no período da manhã, e Doces Finos: Preparo e Decoração, que contará com duas turmas: uma de 3 a 19 de agosto, no período da tarde, e outra de 19 de novembro a 10 de dezembro, no período da manhã.

Encerrando o calendário, o curso de Bolos e Tortas Doces será ministrado entre 1º e 16 de dezembro, sempre às segundas, terças e quintas-feiras, das 13h às 17h.

Segundo a administração municipal, a iniciativa busca ampliar as oportunidades de inserção no mercado de trabalho por meio da formação profissional gratuita, oferecendo cursos alinhados às necessidades atuais de empresas e empreendedores.

Mais informações podem ser obtidas diretamente na Escola Municipal Profissionalizante ou pelo telefone (16) 3706-6590.

FRANCA INTENSIFICA CAMPANHA DE VACINAÇÃO CONTRA A COVID-19 APOS AUMENTO DE CASOS EM 2026



A Secretaria Municipal de Saúde de Franca voltou a alertar a população sobre a importância da vacinação contra a Covid-19 e reforçou que as doses permanecem disponíveis na rede pública de saúde. A medida busca ampliar a cobertura vacinal e reduzir o risco de casos graves da doença no município.

Para crianças de até 6 anos de idade, a imunização está disponível em todas as Unidades Básicas de Saúde (UBSs), garantindo maior facilidade de acesso às famílias.

Já a vacinação destinada ao público acima de 6 anos está sendo realizada nas UBSs dos bairros Ângela Rosa, Aeroporto I, Brasilândia, Estação, Leporace, São Sebastião, City Petrópolis e Planalto.

Segundo dados da Secretaria Municipal de Saúde, Franca registrou 297 casos confirmados de Covid-19 desde o início de 2026. O município também confirmou uma morte relacionada à doença neste ano. A vítima foi um homem de 36 anos, que faleceu em fevereiro após desenvolver complicações decorrentes da infecção.

A administração municipal destaca que a vacinação continua sendo a forma mais eficaz de prevenir hospitalizações, complicações e óbitos causados pelo coronavírus, especialmente entre os grupos contemplados pelo calendário nacional de imunização.

A orientação da Secretaria de Saúde é para que os moradores procurem a Unidade Básica de Saúde mais próxima, verifiquem a situação da carteira de vacinação e, se necessário, atualizem o esquema vacinal. A medida contribui para a proteção individual e coletiva, além de ajudar a reduzir a circulação do vírus na cidade.

SESC FRANCA PROMOVE TRÊS APRESENTAÇÕES MUSICAIS GRATUITAS EM JULHO



do grandes sucessos da lendária banda britânica em versões que mantêm a essência do heavy metal, com identidade própria. O espetáculo também é aberto ao público e sem restrição de idade.

Fechando a programação, no domingo, 12 de julho, às 17h, a cantora Karika Rocha sobe ao palco da Horta do Sesc Franca com o show O Maluco Sou Eu, dedicado à obra de Raul Seixas.

Além de relembrar momentos marcantes da carreira do cantor e compositor, a apresentação reúne músicas que atravessaram gerações, como Ouro de Tolo, Metamorfose Ambulante e Gita. O espetáculo integra as comemorações pelo Dia Mundial do Rock, celebrado em 13 de julho, e também terá entrada gratuita.

Com atrações variadas e acessíveis, a programação reforça a proposta do Sesc de oferecer opções culturais para públicos de todas as idades durante o mês de julho.

O Sesc Franca preparou uma programação especial para o mês de julho, reunindo três shows gratuitos que passeiam por diferentes estilos musicais, do sertanejo de raiz ao rock. As atrações acontecem nos dias 5, 9 e 12 de julho, em espaços distintos da unidade, com classificação livre para todos os públicos.

A agenda começa no dia, 5 de julho, às 11h, na Comedoria, com mais uma edição do projeto Verso e Viola. A dupla Lizandra e Victória, da cidade de Nova Odessa, apresenta o espetáculo Brasil Caboclo, que traz ao público um repertório composto por clássicos da música caipira, modas de viola e histórias inspiradas na vida do interior.

O projeto busca preservar e divulgar as tradições da cultura caipira, valorizando a viola, os causos e as canções que fazem parte da identidade do campo brasileiro. A entrada é gratuita.

Já na quinta-feira, 9 de julho, às 16h, o espaço de Convivência recebe a banda Iron Ladies. Formado exclusivamente por mulheres desde 2015, o grupo presta homenagem ao Iron Maiden, interpretan-

CÂMARA DE FRANCA PROMOVE AUDIÊNCIA PÚBLICA PARA DISCUTIR INSTALAÇÃO DE CREAMATÓRIOS NO MUNICÍPIO

A Câmara Municipal de Franca realizará, no próximo 24 de julho, às 10 horas, uma audiência pública para debater o Projeto de Lei nº 45/2026, que estabelece regras para a implantação e o funcionamento de crematórios públicos e particulares na cidade. A reunião será aberta à participação da população e integra o processo de análise da proposta antes da votação pelos vereadores.

De autoria dos vereadores Marcelo Tidy (MDB) e Marco Garcia (PP), o projeto pretende criar uma regulamentação específica para esse tipo de serviço, definindo normas técnicas, ambientais, sanitárias e urbanísticas que deverão ser cumpridas por futuros empreendimentos.

Segundo a justificativa apresentada pelos parlamentares, a iniciativa busca acompanhar o crescimento da procura pela cremação como opção ao sepultamento tradicional, oferecendo maior segurança jurídica ao setor e estabelecendo critérios claros para a fiscalização da atividade.

Pela proposta, os crematórios poderão realizar a cremação de corpos humanos, restos mortais, partes anatômicas e também de animais domésticos. Para funcionar, entretanto, será obrigatório obter licenças e autorizações dos órgãos competentes, como a Prefeitura, Vigilância Sanitária, órgãos ambientais e o Corpo de Bombeiros.

O texto também prevê uma série de exigências relacionadas à instalação dos empreendimentos. Entre elas estão a escolha de áreas compatíveis com esse tipo de atividade, o cumprimento das normas urbanísticas do município e a implantação de sistemas de controle ambiental, incluindo equipamentos de filtragem e tecnologias destinadas a reduzir a emissão de poluentes, conforme determina a legislação vigente.

Outro ponto tratado pelo projeto diz respeito à autorização para a cremação. A proposta estabelece que o procedimento somente poderá ser realizado quando houver manifestação expressa da pessoa ainda em vida. Caso essa manifestação não exista, será necessária autorização formal dos familiares, respeitando a ordem de parentesco prevista no texto.

A audiência pública será aberta à comunidade, permitindo que moradores, representantes de entidades, profissionais da área e demais interessados apresentem sugestões, dúvidas e contribuições antes que o projeto continue sua tramitação na Câmara Municipal.





BRASIL

GOVERNO INTENSIFICA NEGOCIAÇÕES APÓS TARIFAS DOS EUA SOBRE PRODUTOS BRASILEIROS

O governo federal segue acompanhando os desdobramentos da decisão dos Estados Unidos de impor novas tarifas sobre uma série de produtos brasileiros. Diante do impacto potencial para as exportações nacionais, o Palácio do Planalto avalia que há poucas chances de uma revisão imediata da medida, mas mantém abertas as negociações diplomáticas para tentar reduzir os efeitos sobre a economia brasileira.

A sobretaxa anunciada pelo governo norte-americano atinge setores considerados estratégicos para o comércio exterior do Brasil e preocupa empresários e representantes da indústria, que temem perda de competitividade em um dos principais mercados consumidores do mundo.

Nos bastidores, integrantes da equipe econômica e do Ministério das Relações Exteriores trabalham em articulações junto às autoridades dos Estados Unidos para buscar alternativas que possam amenizar as restrições comerciais. A estratégia brasileira inclui o diálogo bilateral e a apresentação de argumentos técnicos para demonstrar os impactos da medida sobre as relações comerciais entre os dois países.

Especialistas avaliam que, mesmo diante da continuidade das negociações, uma reversão rápida do chamado "tarifaço" é considerada improvável. Isso porque a decisão faz parte de uma política comercial mais ampla adotada pelo governo norte-americano para fortalecer determinados setores da economia interna e revisar acordos considerados estratégicos.

Enquanto acompanha as tratativas diplomáticas, o governo brasileiro também estuda medidas

para reduzir os impactos sobre os exportadores. Entre as alternativas em análise estão a ampliação da presença dos produtos brasileiros em outros mercados internacionais e o fortalecimento de acordos comerciais com novos parceiros, diminuindo a dependência de um número restrito de compradores.

Representantes do setor produtivo defendem que o momento exige maior diversificação das exportações brasileiras, com investimentos em inovação, competitividade e abertura de novos mercados. A expectativa é que as negociações diplomáticas continuem nas próximas semanas, enquanto empresas acompanham atentamente os possíveis reflexos das novas tarifas sobre a balança comercial e a economia nacional.



LULA PARTICIPA DA ENTREGA DE NOVA ETAPA DA TRANSPOSIÇÃO DO RIO SÃO FRANCISCO

O presidente Luiz Inácio Lula da Silva participou nesta semana da inauguração de mais uma etapa das obras de transposição do Rio São Francisco, no Rio Grande do Norte. A cerimônia marcou a entrega de um novo túnel que integra o sistema de canais responsável por ampliar a distribuição de água para municípios do semiárido nordestino.

Durante o evento, o presidente destacou a importância da infraestrutura hídrica para garantir o abastecimento da população, fortalecer a produção agrícola e reduzir os impactos provocados pelos períodos de estiagem que atingem a região. Segundo Lula, a continuidade das obras representa um investimento estratégico para promover segurança hídrica e desenvolvimento econômico em diversos estados do Nordeste.

O empreendimento faz parte do Projeto de Integração do Rio São Francisco, considerado uma das maiores obras de infraestrutura hídrica do país. O sistema foi planejado para levar água a áreas historicamente afetadas pela escassez, beneficiando milhões de pessoas por meio de canais, túneis, estações de bombeamento e reservatórios.

Além do abastecimento urbano, a disponibilidade de água também deve favorecer atividades produtivas, como a agricultura irrigada, a pecuária e pequenos empreendimentos rurais, contribuindo para a geração de emprego e renda nas comunidades atendidas.

Durante a solenidade, representantes do governo federal ressaltaram que novos investimentos continuarão sendo realizados para ampliar e modernizar a infraestrutura hídrica da região, incluindo obras complementares destinadas a aumentar a eficiência da distribuição de água e garantir maior segurança operacional ao sistema.

A transposição do Rio São Francisco é considerada uma das principais iniciativas de combate aos efeitos da seca no Nordeste e envolve a integração de rios, açudes e adutoras em vários estados da região. Com a conclusão das próximas etapas, a expectativa é ampliar o alcance do projeto e reforçar o abastecimento de municípios que enfrentam dificuldades históricas no acesso à água.

ESTRATÉGIA DA CHINA PARA AMPLIAR PRODUÇÃO INTERNA ACENDE ALERTA NO AGRONEGÓCIO BRASILEIRO

A nova política agrícola adotada pela China para fortalecer a produção de alimentos dentro do próprio país passou a preocupar especialistas e representantes do agronegócio brasileiro. Considerado o maior comprador de commodities agrícolas do Brasil, o país asiático pretende reduzir gradualmente sua dependência das importações, medida que pode provocar reflexos nas exportações brasileiras nos próximos anos.

A estratégia faz parte do 15º Plano Quinquenal (2026-2030), documento que orienta as políticas econômicas e de desenvolvimento da China. Entre as prioridades estabelecidas estão o aumento da produção agrícola nacional, a ampliação do uso de tecnologias no campo, investimentos em biotecnologia, modernização da infraestrutura rural e o fortalecimento da segurança alimentar, reduzindo a necessidade de compras no mercado internacional.

Para o Brasil, a mudança representa um desafio importante. Atualmente, a China é o principal destino das exportações do agronegócio nacional, especialmente de produtos como soja, carne bovina, milho e celulose. Uma eventual diminuição das importações chinesas poderá reduzir o ritmo de crescimento das vendas externas e aumentar a concorrência entre os países exportadores.

Além da busca pela autossuficiência, o governo chinês também vem adotando medidas para proteger sua produção interna, como regras fitossanitárias mais rigorosas e mecanismos de controle sobre determinados produtos importados. No setor da carne bovina, por exemplo, o país passou a aplicar limites de importação e tarifas adicionais para volumes que ultrapassem as cotas estabelecidas, cenário que já começa a influenciar o planejamento de frigoríficos brasileiros.

Analistas avaliam, no entanto, que os efeitos dessa transformação tendem a ocorrer de forma gradual. Embora a China esteja investindo para ampliar sua produção, o crescimento da população urbana, o aumento da renda e a elevada demanda por alimentos continuam fazendo do mercado externo uma importante fonte de abastecimento, mantendo o Brasil como um fornecedor estratégico no curto e médio prazo.

Diante desse novo cenário, especialistas defendem que o agronegócio brasileiro acelere a diversificação de mercados, ampliando as exportações para outros países e investindo em produtos de maior valor agregado. Também apontam a necessidade de fortalecer a logística, a infraestrutura e a inovação tecnológica para manter a competitividade do setor em um ambiente internacional cada vez mais disputado.

MICHELLE BOLSONARO ELOGIA NOVA POLÍTICA DO MEC VOLTADA À EDUCAÇÃO BILÍNGUE PARA PESSOAS SURDAS

A ex-primeira-dama Michelle Bolsonaro repercutiu nas redes sociais o lançamento da Política Nacional de Educação Bilíngue de Surdos, anunciada pelo Ministério da Educação (MEC), e manifestou apoio à iniciativa. A manifestação chamou atenção por ocorrer em meio a divergências públicas com o senador Flávio Bolsonaro (PL-RJ), embora o posicionamento tenha se concentrado exclusivamente na pauta da inclusão educacional.

Em sua publicação, Michelle destacou a importância do avanço para a comunidade surda e afirmou que a consolidação da educação bilíngue representa um passo significativo para ampliar a autonomia, a acessibilidade e as oportunidades de aprendizagem dos estudantes que utilizam a Língua Brasileira de Sinais (Libras) como primeira língua.

como primeira língua e o português escrito como segunda. A nova política busca ampliar a implementação dessas diretrizes nas redes públicas e privadas de educação, promovendo maior inclusão e qualidade no atendimento aos estudantes.

A nova política apresentada pelo MEC estabelece diretrizes para fortalecer a oferta da educação bilíngue em todo o país, com foco na ampliação do acesso, da permanência e do desempenho escolar de estudantes surdos. Entre as ações previstas estão o incentivo à formação de professores especializados, a produção de materiais didáticos em Libras e o desenvolvimento de pesquisas voltadas à modalidade de ensino.

A educação bilíngue de surdos é reconhecida pela legislação brasileira desde 2021 como uma modalidade específica de ensino, tendo a Libras

O posicionamento de Michelle Bolsonaro repercutiu no cenário político por representar um reconhecimento público de uma iniciativa do governo federal em uma área com a qual ela mantém histórico de atuação. Durante o período em que foi primeira-dama, Michelle participou de ações e campanhas relacionadas à inclusão da comunidade surda e à valorização da Libras.



BRASIL

MEC ABRE INSCRIÇÕES PARA O FIES NO DIA 14 DE JULHO COM MAIS DE 112 MIL VAGAS EM 2026



O Ministério da Educação (MEC) divulgou o cronograma do segundo processo seletivo de 2026 do Fundo de Financiamento Estudantil (Fies). As inscrições serão realizadas entre os dias 14 e 17 de julho, de forma gratuita e exclusivamente pela plataforma oficial do Por-

tal Único de Acesso ao Ensino Superior. Neste ano, o programa disponibiliza aproximadamente 112 mil vagas, considerando as seleções do primeiro e do segundo semestre, destinadas ao financiamento de cursos de graduação em instituições privadas de ensino superior de todo o Brasil.

Podem participar os candidatos que tenham realizado pelo menos uma edição do Exame Nacional do Ensino Médio (Enem) a partir de

2010. Além disso, é necessário ter alcançado média mínima de 450 pontos nas provas objetivas e nota superior a zero na redação.

Outro requisito é possuir renda bruta familiar mensal de até três salários mínimos por pessoa, conforme estabelece o regulamento do programa.

Metade das vagas oferecidas nesta edição será destinada ao Fies Social, modalidade criada para ampliar o acesso ao ensino superior entre estudantes em situação de maior vulnerabilidade econômica. Para concorrer nessa categoria, o candidato deve estar inscrito no Cadastro Único para Programas Sociais do Governo Federal (CadÚnico) e possuir renda familiar mensal de

até meio salário mínimo por integrante da família.

O Fies é um programa do Governo Federal que financia cursos superiores em instituições particulares, permitindo que o estudante pague o financiamento após a conclusão da graduação, conforme as regras vigentes do contrato.

De acordo com o cronograma divulgado pelo MEC, o resultado da chamada única será publicado no dia 30 de julho, quando os candidatos poderão consultar se foram selecionados para contratar o financiamento estudantil.

ESTÃO ABERTAS AS INSCRIÇÕES PARA A 25ª EDIÇÃO DO CONCURSO ESTADUAL DE QUALIDADE DO CAFÉ DE SÃO PAULO

Os produtores de café do Estado de São Paulo já podem se inscrever na 25ª edição do Concurso Estadual de Qualidade do Café, iniciativa que reconhece e valoriza os melhores grãos produzidos em território paulista. O lançamento oficial da edição de 2026 ocorreu durante a comemoração dos 59 anos da Coordenadoria de Assistência Técnica Integral (CATI), realizada na cidade de Campinas.

Criado para incentivar a produção de cafés de alta qualidade, o concurso busca destacar o trabalho dos cafeicultores paulistas, estimular a adoção de boas práticas no campo e ampliar a competitividade do produto nos mercados nacional e internacional.

Durante o evento de lançamento, a CATI também apresentou o Documento Técnico nº 139, publicação voltada aos produtores de café arábica. O material reúne orientações sobre técnicas de colheita e pós-colheita voltadas à produção de cafés especiais e está disponível gratuitamente para consulta e download no portal da Se-

cretaria de Agricultura e Abastecimento do Estado.

Segundo a Secretaria, o café continua sendo uma das principais culturas agrícolas paulistas e desempenha papel importante na economia estadual. A expectativa é que o concurso incentive cada vez mais produtores a investir em qualidade, agregando valor ao produto e ampliando as oportunidades de comercialização.

Na edição realizada no ano passado, aproximadamente 400 amostras, provenientes de 77 municípios paulistas, participaram da disputa. Entre os destaques estiveram produtores das regiões da Alta Mogiana, Mantiqueira Vulcânica, Circuito das Águas e Centro-Oeste Paulista. O primeiro lugar ficou com um café produzido por um casal de agricultores familiares de uma comunidade quilombola localizada em Barra do Turvo, no Vale do Ribeira, demonstrando a diversidade e o potencial da cafeicultura paulista.

A avaliação das amostras seguirá padrões internacionais de classificação sensorial e premi-

ará os dez melhores cafés em cinco categorias: arábica natural, cereja descascado, fermentado, orgânico e canephora (conilon/robusta).

Os interessados devem entregar suas amostras nas Casas da Agricultura ou unidades regionais da CATI. Para os cafés da modalidade arábica, o prazo vai até 25 de setembro, enquanto as amostras da categoria canephora poderão ser entregues até 2 de outubro.

Após a conferência das amostras, prevista para o período de 30 de setembro a 2 de outubro, os cafés passarão por provas sensoriais entre 5 e 9 de outubro. A cerimônia de premiação deverá ocorrer em novembro, em data que ainda será divulgada pela organização.

O concurso é promovido pela Secretaria de Agricultura e Abastecimento do Estado de São Paulo, por meio da CATI, em parceria com instituições de pesquisa, órgãos ligados ao agronegócio, entidades representativas do setor cafeeiro e associações de produtores.

SENADO APROVA PROJETO QUE AUTORIZA SPRAY DE DEFESA PESSOAL PARA MULHERES

O Senado Federal aprovou o Projeto de Lei nº 727/2026, que regulamenta a comercialização, a compra e a posse de sprays de defesa pessoal à base de extratos vegetais destinados às mulheres. A proposta foi aprovada em votação simbólica e agora depende apenas da sanção do presidente da República para entrar em vigor.

O objetivo da medida é ampliar os instrumentos de proteção pessoal feminina, estabelecendo regras para a aquisição, o uso e a fiscalização desses dispositivos, além de definir penalidades para casos de utilização inadequada.

Pelo texto aprovado, mulheres com 18 anos ou mais poderão adquirir o spray livremente. Já adolescentes entre 16 e 18 anos somente poderão efetuar a compra mediante autorização expressa dos pais ou responsáveis legais.

A proposta também determina que os estabelecimentos autorizados a vender o produto mantenham um cadastro simplificado das compradoras por um período de cinco anos, permitindo maior controle sobre a comercialização.

Outro ponto previsto no projeto estabelece que o equipamento será de uso exclusivamente individual, sendo proibida a utilização de substâncias que apresentem potencial letal ou possam causar lesões permanentes. As especificações técnicas, a composição dos produtos e

os padrões de segurança serão definidos posteriormente por regulamentação do Poder Executivo.

Para coibir o uso indevido, a futura legislação prevê uma série de sanções administrativas. Entre elas estão advertência, aplicação de multa que poderá variar entre um e dez salários mínimos, apreensão do equipamento e impedimento da compra de um novo spray por até cinco anos. Em casos de reincidência, a multa poderá ser aplicada em dobro, sem prejuízo das responsabilidades civis e criminais previstas na legislação.

Além de regulamentar a comercialização do dispositivo, o projeto cria o Programa Nacional de Capacitação em Defesa Pessoal e Uso de Instrumentos de Menor Potencial Ofensivo para Mulheres. A iniciativa prevê a oferta de cursos e treinamentos sobre o uso correto dos equipamentos de defesa pessoal, cuja implementação ocorrerá de forma gradual em todo o país, conforme regulamentação do Governo Federal.

Com a aprovação pelo Senado, o projeto segue agora para análise do presidente da República. Se receber sanção, as novas regras passarão a valer em todo o território nacional.

APOMETRIA
 Consulta e Sessão
 Pessoa Física e Jurídica
 Individual e Coletivo
CÉSAR VILELA BRANQUINHO
 Entre em contato pelo (16) 99333-4686

TRATAMENTOS

* SAÚDE * MEDOS * TRAUMAS *
 CRENÇAS LIMITANTES

* DEPRESSÃO * ANSIEDADE *
 OBSESSÃO * PACTOS * MAGIA
 NEGRA * CHIPS E IMPLANTES
 NEGATIVOS

* KARMAS PESSOAIS * RESGATE
 DE FRACTAIS DE ALMAS.

JORNAL RS CONNECT

REALIDADE CONECTADA A VOCÊ

ANUNCIE COM A GENTE

Anuncie o seu negócio com o
JORNAL RS CONNECT!

Entre em contato conosco através
dos nossos canais:



WhatsApp

(16) 98148-1618 | (16) 98815-2836



Telegram

(16) 98815-2836



ALCANCE
O SEU PÚBLICO



DIVULGUE
SUA MARCA



RESULTADOS
QUE GERAM
CONEXÕES

GRUPO RS

CREDIBILIDADE QUE CONECTA.



MUNDO

ONU ALERTA PARA POSSÍVEL FORTALECIMENTO DO EL NIÑO E AUMENTO DE EVENTOS CLIMÁTICOS EXTREMOS

A Organização das Nações Unidas (ONU) e organismos internacionais de monitoramento climático emitiram um novo alerta sobre a possibilidade de fortalecimento do fenômeno El Niño nos próximos meses. Caso as previsões se confirmem, diversas regiões do planeta poderão enfrentar temperaturas acima da média, períodos prolongados de seca e chuvas intensas com maior frequência.

Especialistas explicam que o aquecimento das águas do Oceano Pacífico modifica os padrões atmosféricos e influencia diretamente o clima em diferentes continentes. Os efeitos costumam atingir a agricultura, a produção de energia, o abastecimento de água e a segurança alimentar em diversos países.

Na América do Sul, as projeções indicam aumento das chuvas em algumas áreas e estiagens prolongadas em outras, cenário que preocupa produtores rurais e autoridades responsáveis pela gestão de recursos hídricos.

Diante das previsões, organismos internacionais recomendam que governos reforcem planos de prevenção, ampliem os sistemas de monitoramento meteorológico e adotem medidas para reduzir os impactos econômicos e sociais dos eventos climáticos extremos.

Segundo climatologistas, o comportamento definitivo do fenômeno continuará sendo acompanhado nas próximas semanas, quando novos dados poderão confirmar sua intensidade e duração.

ONDA DE CALOR HISTÓRICA COLOCA MILHÕES DE NORTE-AMERICANOS EM ESTADO DE ALERTA

Uma intensa onda de calor vem atingindo diversas regiões dos Estados Unidos, levando autoridades a emitirem alertas de saúde pública às vésperas das comemorações do Dia da Independência, celebrado em 4 de julho.

Estados da costa leste e do centro do país registram temperaturas muito acima da média histórica, com sensação térmica que ultrapassa os 40 graus em algumas localidades. Grandes cidades reforçaram o funcionamento de centros de resfriamento para atender idosos, crianças e pessoas em situação de vulnerabilidade.

Além do desconforto provocado pelo calor extremo, especialistas alertam para o aumento dos riscos de desidratação, insolação e agravamento de doenças cardiovasculares e respiratórias.

O sistema elétrico também passou a operar sob maior pressão devido ao elevado consumo de energia provocado pelo uso intenso de aparelhos de ar-condicionado.

Meteorologistas afirmam que episódios de calor extremo têm se tornado mais frequentes em diferentes partes do mundo e ressaltam que a adaptação das cidades aos novos padrões climáticos será um dos principais desafios das próximas décadas.

JULGAMENTO SOBRE A MORTE DE DIEGO MARADONA ENTRA EM NOVA FASE E MANTÉM ARGENTINA EM EXPECTATIVA

O julgamento que investiga as circunstâncias da morte de Diego Armando Maradona continua mobilizando a Argentina e despertando atenção da imprensa internacional. O processo busca esclarecer se houve negligência por parte da equipe médica responsável pelos cuidados com o ex-jogador durante os últimos dias de sua vida, em novembro de 2020.

Ao longo das audiências realizadas nas últimas semanas, promotores, advogados de defesa e peritos apresentaram novos depoimentos, documentos e laudos médicos que deverão servir de base para a decisão da Justiça argentina. Sete profissionais da área da saúde respondem ao processo, acusados de possível responsabilidade pela condução do tratamento oferecido ao ex-atleta.

A acusação sustenta que Maradona teria recebido assistência inadequada durante o período de recuperação em uma residência localizada na pro-

víncia de Buenos Aires. Segundo o Ministério Público, a equipe médica poderia ter adotado medidas diferentes diante do estado clínico do ex-jogador, tese contestada pelas defesas dos acusados, que afirmam que todos os procedimentos seguiram critérios técnicos e que a morte decorreu da evolução do quadro de saúde do paciente.

Durante o julgamento, especialistas em medicina, enfermeiros, familiares e pessoas que acompanharam a rotina de Maradona vêm sendo ouvidos para reconstruir os acontecimentos que antecederam sua morte. Os depoimentos têm revelado detalhes sobre o acompanhamento médico, a estrutura disponível para o tratamento domiciliar e a comunicação entre os profissionais envolvidos.

A morte de Maradona provocou forte comoção nacional e internacional. Considerado um dos maiores jogadores da história do futebol, o argentino conquistou a Copa do Mundo de 1986 e se transfor-

mou em um dos maiores símbolos esportivos do país. Seu falecimento levou milhares de pessoas às ruas de Buenos Aires para prestar as últimas homenagens.

O processo é acompanhado diariamente por veículos de comunicação argentinos e estrangeiros, além de admiradores do ex-craque, que aguardam uma definição sobre as responsabilidades pelo caso. A expectativa é que novas testemunhas ainda sejam ouvidas antes da fase final do julgamento, quando o tribunal analisará todas as provas reunidas ao longo da investigação.

Independentemente do resultado judicial, o caso permanece como um dos mais marcantes da história recente da Argentina, unindo aspectos jurídicos, médicos e emocionais que continuam despertando grande interesse da opinião pública em todo o mundo.

NEGOCIAÇÕES ENTRE ESTADOS UNIDOS E IRÃ AVANÇAM, MAS TENSÃO NO ORIENTE MÉDIO CONTINUA ELEVADA



As relações diplomáticas entre Estados Unidos e Irã voltaram ao centro das atenções internacionais nesta semana após uma nova rodada de negociações destinada a reduzir as tensões no Oriente Médio. O diálogo ocorre em um momento considerado decisivo para a estabilidade da região, que recentemente enfrentou episódios de confronto militar e aumento da preocupação com a segurança internacional.

As conversas envolvem representantes dos dois países e contam com o acompanhamento de governos aliados e organismos internacionais, que defendem a manutenção do diálogo como principal instrumento para evitar uma nova escalada do conflito. Apesar dos avanços registrados nas tratativas, especialistas avaliam que ainda existem desafios importantes antes que seja possível consolidar um cenário de maior estabilidade.

Entre os temas discutidos estão mecanismos para ampliar a confiança entre as partes, reduzir riscos de novos confrontos e preservar importantes rotas comerciais da região. O Oriente Médio concentra algumas das principais áreas produtoras de petróleo do mundo, e qualquer instabilidade pode provocar reflexos imediatos na economia global.

Nas últimas semanas, o mercado internacional acompanhou com atenção as movimentações militares e diplomáticas envolvendo os dois países. A possibilidade de interrupção no transporte de petróleo pelo Estreito de Ormuz, por onde passa uma parcela significativa da produção mundial da commodity, elevou as preocupações de investidores e governos.

Além dos impactos econômicos, a comunidade internacional teme que um eventual agravamento da crise possa ampliar os conflitos já existentes em países vizinhos e gerar novas crises humanitárias. Por esse motivo, diversas lideranças mundiais têm defendido a continuidade das negociações e o fortalecimento das iniciativas diplomáticas.

Analistas de relações internacionais afirmam que, embora o atual momento represente um avanço em comparação aos episódios recentes de confronto, o processo de reconstrução da confiança entre Washington e Teerã tende a ser longo. Questões relacionadas ao programa nuclear iraniano, às sanções econômicas impostas pelos Estados Unidos e à influência regional do Irã permanecem entre os principais pontos de divergência.

Enquanto as negociações seguem em andamento, governos e mercados financeiros continuam acompanhando atentamente os desdobramentos das conversas, conscientes de que qualquer mudança no cenário poderá produzir efeitos não apenas sobre a política internacional, mas também sobre o comércio, os preços da energia e a economia mundial.

SAÚDE

MICRO-ROBÔS PROMETEM REVOLUCIONAR O TRATAMENTO CONTRA O CÂNCER

Uma das tecnologias mais promissoras da medicina moderna está sendo desenvolvida em laboratórios de diversos países: micro-robôs capazes de transportar medicamentos diretamente até células cancerígenas. Embora ainda estejam em fase experimental, os dispositivos representam uma nova estratégia para tornar os tratamentos mais precisos e reduzir os efeitos colaterais enfrentados pelos pacientes.

Com dimensões menores que um fio de cabelo, esses robôs microscópicos são projetados para percorrer o organismo por meio da corrente sanguínea ou de fluidos corporais. Guiados por campos magnéticos, estímulos químicos ou ultrassom, eles conseguem alcançar regiões específicas do corpo onde o medicamento precisa ser liberado.

Diferentemente da quimioterapia convencional, que distribui os medicamentos por todo o organismo e acaba atingindo também células saudáveis, a nova tecnologia busca concentrar a ação apenas sobre o tumor. A expectativa dos pesquisadores é reduzir complicações como queda de cabelo, náuseas, fadiga e diminuição da imunidade, tornando o tratamento mais eficiente e menos agressivo.

Além do combate ao câncer, os micro-robôs vêm sendo estudados para outras aplicações médicas, como a remoção de placas nas artérias, administração localizada de antibióticos e realização de procedimentos minimamente invasivos em órgãos de difícil acesso.

Os testes realizados em modelos experimentais têm apresentado resultados considerados animadores, demonstrando que os dispositivos conseguem liberar medicamentos com alto grau de precisão. Antes de serem utilizados em larga escala, entretanto, a tecnologia ainda deverá passar por novas etapas de pesquisa para comprovar sua segurança e eficácia em seres humanos.

Especialistas acreditam que o avanço da nanotecnologia poderá transformar profundamente a forma como diversas doenças são tratadas nas próximas décadas, inaugurando uma nova era da medicina personalizada.

INTELIGÊNCIA ARTIFICIAL AMPLIA CAPACIDADE DE DETECTAR ALZHEIMER ANTES DOS SINTOMAS

Ferramentas de inteligência artificial estão abrindo novos caminhos para o diagnóstico precoce da doença de Alzheimer. Pesquisas desenvolvidas por universidades e centros médicos internacionais mostram que algoritmos conseguem identificar alterações cerebrais muitos anos antes do aparecimento dos primeiros sinais clínicos da doença.

Os sistemas utilizam milhares de exames de imagem, testes cognitivos e informações clínicas para reconhecer padrões praticamente imperceptíveis ao olhar humano. Com isso, tornam possível estimar o risco de desenvolvimento da enfermidade ainda nas fases iniciais.

O diagnóstico antecipado representa um avanço importante porque permite iniciar tratamentos, terapias de estimulação cognitiva e mudanças no estilo de vida antes que a perda de memória se torne mais intensa. Embora ainda não exista cura para o Alzheimer, diversos estudos indicam que a interven-

ção precoce pode retardar a evolução da doença e preservar a qualidade de vida dos pacientes por mais tempo.

Pesquisadores também trabalham na integração da inteligência artificial com exames de sangue capazes de identificar proteínas associadas ao Alzheimer, tornando o processo diagnóstico mais simples, rápido e acessível.

Apesar dos resultados positivos, especialistas ressaltam que os sistemas de IA não substituem o médico. As ferramentas funcionam como apoio à decisão clínica e dependem da avaliação de neurologistas para confirmação do diagnóstico.

Com o envelhecimento da população mundial, tecnologias capazes de identificar doenças neurodegenerativas em seus estágios iniciais são consideradas uma das maiores apostas da medicina para os próximos anos.

NOVO EXAME DE SANGUE PODE PREVER RISCO DE INFARTO ANOS ANTES DOS PRIMEIROS SINTOMAS

Pesquisadores estão desenvolvendo uma nova geração de exames de sangue capazes de identificar sinais precoces de doenças cardiovasculares muito antes do surgimento dos primeiros sintomas. A tecnologia analisa proteínas e substâncias inflamatórias presentes na circulação que indicam alterações nas paredes das artérias e maior probabilidade de infarto ou acidente vascular cerebral (AVC).

O método representa um avanço em relação aos exames tradicionais, que normalmente identificam apenas fatores de risco, como colesterol elevado, diabetes e hipertensão. Com os novos biomarcadores, torna-se possível avaliar diretamente processos biológicos ligados ao desenvolvimento das placas de gordura responsáveis pela obstrução dos vasos sanguíneos.

Segundo os pesquisadores, a identificação antecipada permitirá que médicos adotem medidas preventivas personalizadas, incluindo mudanças na alimentação, prática de atividades

físicas, controle rigoroso dos fatores de risco e, quando necessário, início precoce de medicamentos.

As doenças cardiovasculares continuam sendo a principal causa de morte no mundo, tornando fundamental a adoção de estratégias capazes de detectar pacientes de alto risco antes da ocorrência de eventos graves.

Os estudos seguem em andamento para validar a tecnologia em diferentes populações, mas os primeiros resultados indicam que a combinação entre biomarcadores sanguíneos e inteligência artificial poderá aumentar significativamente a precisão das avaliações cardiovasculares no futuro.

Especialistas acreditam que, caso os testes continuem apresentando bons resultados, esse tipo de exame poderá integrar os programas de prevenção e contribuir para reduzir o número de mortes por infarto e AVC nas próximas décadas.

BIOIMPRESSÃO 3D APROXIMA MEDICINA DA PRODUÇÃO DE ÓRGÃOS PARA TRANSPLANTES

A medicina regenerativa deu mais um passo importante com os avanços registrados na bioimpressão tridimensional de tecidos humanos. Pesquisadores de diferentes países vêm aperfeiçoando equipamentos capazes de produzir estruturas biológicas utilizando células vivas, tecnologia que poderá transformar o futuro dos transplantes.

Ao contrário das impressoras convencionais, os equipamentos utilizam uma espécie de "biotinta" composta por células humanas e materiais biocompatíveis. Camada por camada, a estrutura é formada até reproduzir tecidos semelhantes aos encontrados naturalmente no organismo.

Nos últimos anos, cientistas conseguiram produzir com sucesso fragmentos de pele, cartilagem, vasos sanguíneos e tecidos hepáticos utilizados em pesquisas laboratoriais e testes farmacológicos. O próximo desafio é desenvolver órgãos completos, como rins, fígados e corações, capazes de funcionar normalmente após um transplante.

Caso essa tecnologia alcance aplicação clínica, poderá reduzir significativamente a fila de espera por transplantes, além de diminuir o risco de rejeição, já que os órgãos poderão ser produzidos com células do próprio paciente.

Outro benefício esperado é a redução da necessidade de testes em animais durante o desenvolvimento de novos medicamentos, permitindo que pesquisadores utilizem tecidos humanos produzidos em laboratório para avaliar a eficácia e a segurança de diferentes tratamentos.

Embora ainda existam obstáculos científicos e regulatórios, especialistas consideram que a bioimpressão 3D está entre as áreas mais revolucionárias da medicina moderna. O ritmo acelerado das pesquisas indica que, nos próximos anos, essa tecnologia deverá desempenhar papel cada vez mais importante na medicina personalizada e na recuperação de pacientes com doenças graves.



Rua Alberto de Azevedo, 747
Jardim Califórnia - Franca

nena

viagens

A PRINCIPAL DA CIDADE,

LÍDER EM

CONFIANÇA!

HÁ ANOS TRANSPORTANDO SONHOS,
CONECTANDO DESTINOS E FAZENDO HISTÓRIA.



 SEGURANÇA

 CONFORTO

 EXPERIÊNCIA

A escolha certa
sempre!

QUALIDADE
QUE SE VÊ.

EXCELÊNCIA
QUE SE SENTE.



MAIS QUE UMA VIAGEM, É A SUA MELHOR ESCOLHA!



CONFORTO
E SEGURANÇA



WI-FI
A BORDO



AR
CONDICIONADO



BAGAGEIRO
AMPLO



Vai pra SP? Vai de Nena!
Whatsapp :
(16) 99177-8869

nena

viagens

ANUNCIE COM A GENTE!

Anuncie o seu negócio com o
JORNAL RS CONNECT!

Entre em contato conosco através
dos nossos canais:



WhatsApp
(16) 98148-1618 | (16) 98815-2836



Telegram
(16) 98815-2836

RS CONNECT

SUA MARCA PRONTA PRO MERCADO

Sua marca em destaque.

Resultados que conectam!



OBRAS SEM PLANEJAMENTO PODEM GERAR MULTAS, CAUSAR CONFLITOS E COLOCAR EM RISCO A SEGURANÇA DO PREDIO.

Realizar reformas em apartamentos ou casas localizadas em condomínios é um direito do proprietário, mas esse direito deve ser exercido com responsabilidade e respeito às normas de segurança e de convivência. Obras sem planejamento podem colocar em risco a estrutura do edifício, causar transtornos aos vizinhos e até gerar multas ao morador.

Antes de iniciar qualquer reforma, é fundamental que o proprietário consulte o regulamento interno do condomínio e informe oficialmente a administração sobre os serviços que serão executados. Em muitos casos, é necessário apresentar um cronograma da obra, identificar os profissionais responsáveis e fornecer uma Anotação de Responsabilidade Técnica (ART) ou um Registro de Responsabilidade Técnica (RRT), emitidos por engenheiros ou arquitetos habilitados.

Essas exigências seguem a norma técnica ABNT NBR 16.280, que estabelece procedimentos para reformas em edificações. A norma tem como objetivo preservar a segurança da construção e evitar intervenções que possam comprometer elementos estruturais, instalações elétricas, hidráulicas ou sistemas de combate a incêndio.

Outro ponto importante diz respeito aos horários permitidos para a execução dos trabalhos. Cada condomínio possui regras específicas, normalmente restringindo o uso de ferramentas que produzem ruídos intensos aos dias úteis e em horários determinados. O descumprimento dessas normas pode resultar em advertências e multas.

Além do barulho, é necessário cuidar da circulação de materiais e entulhos nas áreas comuns. Elevadores, corredores e garagens devem ser protegidos para evitar danos ao patrimônio coletivo. O descarte dos resíduos também deve seguir a legislação ambiental, utilizando empresas autorizadas quando necessário.

Reformas em Condomínios Exigem Planejamento e Respeito às Regras



A comunicação entre moradores e administração é essencial para evitar conflitos. Avisar previamente sobre o período da obra e manter um canal aberto para solucionar eventuais problemas contribui para uma convivência mais harmoniosa.

Especialistas destacam que reformas bem planejadas valorizam o imóvel, aumentam o conforto dos moradores e preservam a segurança de toda a edificação. Já intervenções realizadas sem acompanhamento técnico podem causar prejuízos elevados e colocar vidas em risco.

Em condomínios, reformar vai muito além de quebrar paredes ou trocar pisos. Significa respeitar normas, agir com responsabilidade e compreender que a segurança coletiva deve sempre estar acima dos interesses individuais.



ATENÇÃO

Irregularidades podem gerar multas, interdição da obra e até ações judiciais.



REFORMAS EM CONDOMÍNIO

8 PONTOS PRINCIPAIS PARA UMA OBRA SEM PROBLEMAS



1



COMUNIQUE A ADMINISTRAÇÃO

Antes de iniciar a obra, informe o síndico e preencha o formulário de solicitação.

2



RESPEITE AS REGRAS DO CONDOMÍNIO

Consulte a convenção e o regimento interno. Algumas obras precisam de aprovação prévia.

3



RESPEITE OS HORÁRIOS PERMITIDOS

Em geral: dias úteis das 8h às 18h e sábados até as 13h. Finais de semana e feriados têm restrições.

4



CUIDE DAS ÁREAS COMUNS

Proteja elevadores e pisos, mantenha a limpeza dos corredores e evite danos ao patrimônio do condomínio.

5



DESCARTE CORRETO DE ENTULHO

Utilize caçambas ou locais indicados e nunca descarte entulho nas áreas comuns ou lixeiras do condomínio.

6



IDENTIFIQUE OS PROFISSIONAIS

Os prestadores de serviço devem estar cadastrados e identificados conforme as regras do condomínio.

7



COMUNIQUE OS VIZINHOS

Avisar sobre o período da obra ajuda a manter o bom relacionamento e evitar transtornos.

8



CUMPRA AS REGRAS E EVITE MULTAS

O descumprimento pode gerar advertências, multas, embargo da obra e até ação judicial.



DIÁLOGO E RESPEITO SÃO ESSENCIAIS

Uma reforma bem planejada e executada com responsabilidade garante segurança, valorização do seu imóvel e harmonia entre todos.



ACADEMIA FRANCANANA DE LETRAS ENTREGA MEDALHA DE MÉRITO SOCIAL A PERSONALIDADES FRANCANAS NO DIA 08/07

Exercendo seu papel de integração à sociedade francana, a Academia Francana de Letras (AFL) concede, no próximo dia 08 de julho, a Medalha de Mérito Social a cinco personalidades de Franca. São pessoas consideradas modelos exemplares em seus respectivos campos de trabalho. Com sua dedicação, solidariedade e compromisso, servem de inspiração a quem quiser seguir seus passos. A cerimônia acontece no auditório do Senac Franca, às 19h30.

Os homenageados são: Elaise Maria de Mello Barbosa (Meio Ambiente); Priscila Fabiana Rodrigues Terêncio (Educação); Roseli Maria Pimenta, a Rose Morais (Comunicação); Luiz Cesar Nazar (Cultura); e Dalila Abrão Elias Barini (Ação Social). Durante a cerimônia, haverá também a participação especial do acadêmico Bruno Piola, que apresentará o monólogo e canção "Pra Onde Vou", com direção do ator e escritor Luis Carloni, inspirado no musical "Hair".

A Medalha já havia sido entregue em 2024, pela então presidente da AFL, Perpétua Amorim. Na ocasião, foram homenageados Olga Toledo, Renato Valim, Antonio Domiciano, Ribeirão Gráfica e Editora e Instituto Arte e Vida. Agora, em 2026, a iniciativa é retomada: a ideia é distribuir a honraria a cada dois anos.

Para o presidente da AFL, Carlos Roberto Goulart, o "Carogo", a Academia cumpre, com a entrega da Medalha, um de seus papéis mais nobres: o de reconhecer publicamente aqueles que, com suas vidas, escrevem as páginas mais bonitas de que se tem notícia.

"No dia 8, não celebraremos obras impressas em papel. Celebramos algo mais raro e mais valioso — vidas que se tornaram, elas mesmas, literatura viva. A Medalha de Mérito Social é uma declaração pública de que existem gestos que merecem permanecer na memória coletiva de Franca", explicou Carogo.

"Uma Academia de Letras que se fecha entre paredes e se limita a admirar a si mesma perde a sua razão de existir. A literatura sempre foi, em sua essência, um ato de generosidade — alguém que sente, pensa e decide compartilhar. Quando a AFL reconhece pessoas que tornam a vida mais leve e mais interessante, ela está sendo fiel à sua origem mais legítima. Está dizendo que a beleza não está apenas nas palavras bem escritas, mas nas vidas bem vividas".



— ✦ CONVITE ✦ —

A Academia Francana de Letras tem a honra de convidar você para o

— EVENTO DE —

HOMENAGENS E MEDALHA DE

Mérito Social

Um reconhecimento público àqueles que, com dedicação, solidariedade e compromisso, transformam nossa comunidade e inspiram a todos.

HOMENAGEADOS DA NOITE

| | | | | |
|--|---|--|---|--|
|  <p>Elaise Maria de Mello Barbosa</p> <p>MODALIDADE Meio Ambiente</p> |  <p>Priscila Fabiana Rodrigues Terêncio</p> <p>MODALIDADE Educação</p> |  <p>Roseli Maria Pimenta (Rose Morais)</p> <p>MODALIDADE Comunicação</p> |  <p>Luiz Cesar Nazar</p> <p>MODALIDADE Cultura</p> |  <p>Dalila Abrão Elias Barini</p> <p>MODALIDADE Ação Social</p> |
|--|---|--|---|--|

Participação especial do Acadêmico BRUNO PIOLA em:
Monólogo e Canção "Pra Onde Vou", inspirado no musical Hair.
Dramaturgia e atuação: Bruno Piola. Direção: Luis Carloni

 **08** DE JULHO DE 2026

 **ÀS 19H30**

 **AUDITÓRIO SENAC**

Sua presença tornará esta noite ainda mais especial!

Voz e teclado: Beny Chagas.



COLONISTAS



Gabriela Ramos é Professora formada na Unifran, Coach formada pelo IBC em Campinas e autora do livro O portão do céu.

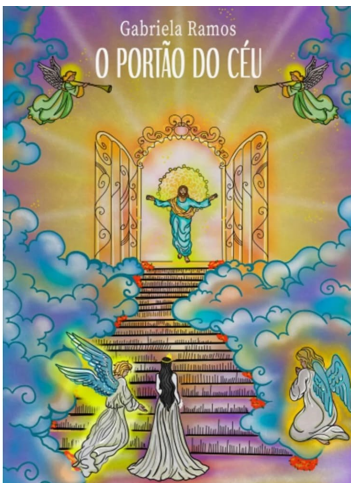

Por Gabriela Ramos

MAQUINA DE COSTURA PRIMEIRA PARTE

No corredor que cedia para o banheiro, localizava-se uma máquina de costura, com gabinete de madeira, com apenas o ponto reto, Tereza costurava vestidos, calças e roupas em geral, com todo carinho, e delicadeza.

Costurava para os crentes da igreja, principalmente em época de festividade do círculo de oração e grupo de jovens.

Sua agenda sempre cheia de muitos pedidos, a benfeitoria acontecia, o capricho era insuperável e o barulho de sua máquina sereno, simples, e marcante, era uma música para os ouvidos.

A festividade da igreja era muito importante, um evento esperado durante todo o ano, com vários pedidos de costura.

Todas as segundas-feiras, ia até cidade de Nova Conquista para comprar os tecidos e aviamentos, e os revendia, os próprios clientes compravam a mercadoria, e solicitavam seus serviços de costura.

A costura ficava perfeita, apenas no ponto reto utilizando o pedal. Inesquecível essa cena para todos os filhos.

Midian e Miriam se vestiam iguais, era uma exigência de Tereza, por elas terem pouca diferença de idade, existia muito ciúmes da parte de Miriam, e por essa razão também queria se vestir conforme a irmã. Portanto, para que não brigassem, Tereza costurava roupas completamente idênticas, e todas as pessoas que as viam pela primeira vez, perguntavam se eram irmãs gêmeas.

Midian não gostava de vestir roupas iguais entre elas, mas, era uma regra, para que as duas ficassem lindas igualmente e unidas, sem ciúmes e sem desigualdades. A mãe costurava as roupas de todos os filhos, inclusive a roupa que fez para a festa de São João, marcou a vida de Miriam, um vestido de babado, estampado com cores vermelhas, era lindo! Estavam na adolescência e sua mãe costurou essa roupa para as duas, que ficaram maravilhosas! Uma menina na cidade ganhou de sua mãe, um conjunto rosa, Tereza copiou o modelo e fez dois iguais, para as filhas os quais ficaram lindos. A saia era verde, e havia um laço na frente, a blusa era branca, e as mangas, verdes, o bordado no pano branco foi o destaque do conjunto.



Por Alex F. Gonçalves

Alex F. Gonçalves é poeta lírico araraquense, tem quatro livros escritos e um publicado, tem a 16ª cadeira da Academia Araraquense de Letras, fez diversas publicações em livros e jornais, atuou também como letrista musical.

Imagens

Imagens que os olhos carregam,
Colorem desertos distantes,
Sonhos que não se entregam
Ao calor dos amantes.

Imagens que pintam o destino,
Que deitam estradas,
Vidas que morrem vivendo
Sem serem amadas.

Imagens sem espaço que
Abrem as paisagens,
Ilusões de realidades
E reais miragens.

Imagens saídas de palavras
Ao sustento da imaginação,
Amores entre elas perdidos,
Desabrigados de coração.

Imagens de um mundo vazio
Onde procuram pouso as cores,
Histórias sem páginas
A procurar amores.

Conexão
Poética



COLONISTAS



Por Gilson Del Lama

Gilson Del Lama é autor do livro "Construindo a Nova Era".
novae-ragdl@gmail.com
https://www.youtube.com/@construindoanovae-
ra



Alegrei-vos, pois o Sistema já está em gestação! O ventre da História pulsa novamente, e aquilo que durante séculos existiu apenas como semente no espírito humano prepara-se para finalmente dar à luz uma nova civilização. Não é o nascimento de um império, nem a ascensão de um novo domínio sobre os homens, mas o despertar de uma consciência superior, edificada sobre a verdade eterna de que Todos Somos Um.

Chega ao seu ápice a grande obra da Sociedade Perfeita, firmada sobre alicerces inabaláveis de cooperação, fraternidade e responsabilidade compartilhada. O Coletivismo Pragmático da Nova Era ergue-se, não como negação da individualidade, mas como sua mais elevada expressão, harmonizando os talentos e as virtudes de cada ser em favor do bem comum. O antigo egocentrismo totalitário da velha era, sustentado pela ilusão da separação e da competição incessante, lentamente cede lugar a uma nova compreensão da existência.

Eis a grande convocação desta geração!

A partida será feita aqui, agora e por nós.

Não por conquistadores, não por reis, não por governos, mas por homens e mulheres comuns que ousaram reconhecer no próximo uma extensão de si mesmos. Aqueles que compreenderam que a verdadeira força não nasce da dominação, mas da união consciente e voluntária dos espíritos.

Uma primeira conexão verdadeira será o estopim sagrado da manifestação do Sistema. Um único vínculo autêntico, forjado na confiança, na disciplina escolhida e na fidelidade ao ideal coletivo, possuirá a potência necessária para romper as barreiras do velho mundo. E dessa centelha inicial surgirão dez mentes e dez corações plenamente alinhados, vibrando numa mesma frequência de propósito e serviço.

Dez pilares vivos, dez guardiões da Nova Era.

Dez consciências que demonstrarão, através do

O SISTEMA EM GESTAÇÃO

exemplo, que uma sociedade baseada na cooperação consciente não é uma utopia distante, mas uma realidade possível e imediatamente realizável.

Então, os primeiros passos experimentais do Sistema serão dados.

A chama crescerá!

As comunidades vizinhas reconhecerão seus frutos. A abundância gerada pela confiança substituirá a escassez produzida pela desunião. O equilíbrio tomará o lugar do conflito permanente. E aquilo que nasceu pequeno, silencioso e quase invisível expandir-se-á naturalmente para toda a humanidade, pois nenhuma força é capaz de deter uma verdade cujo tempo finalmente chegou.



A Sociedade União Fênix compreende seu papel nesta travessia histórica. Não como senhora do futuro, mas como guardiã da chama que anuncia a alvorada da Nova Era de Aquário. Sua missão é preparar os alicerces, cultivar as consciências e demonstrar, pelo exemplo vivo, que o renascimento coletivo é possível.

A Nova Fênix renascerá!

Erguer-se-á das cinzas dos antigos paradigmas e manifestará ao mundo uma nova forma de existir, onde liberda-

de e responsabilidade caminham lado a lado, e onde cada conquista individual fortalece o destino comum.

E tudo isso há de vir nesta geração.

Porque os tempos se cumprem.

Porque os corações despertam.

Porque a humanidade recorda, finalmente, sua verdadeira natureza.

Todos por todos, pois todos nós somos um!

UT FIX MUNDI

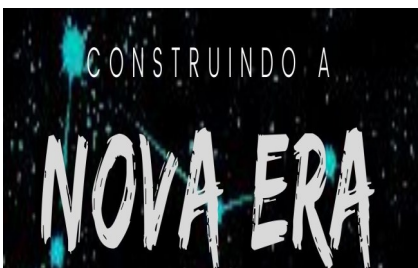

Por Jussara Vieira

NINGUÉM É AMIGO DE VERDADE

Há tempos eu alimentava o desejo de resgatar aquele tipo de amizade que tivemos na infância, fase em que gostamos das pessoas por seus ativos intangíveis. Foi certamente por isso que demorei a enxergar que Ninguém, meu amigo, se aproximava de mim. Não sei precisar o motivo. Prefiro acreditar que tenha sido pelo meu jeito de ser e de viver. Notei que Ninguém gostava de me ouvir e tudo o que eu falava Ninguém prestava atenção.

Fiquei encabulada ao constatar o quanto Ninguém era capaz de entender o que eu sentia e essa constatação ampliou minha percepção sobre as pessoas. É lamentável dizer, mas até onde eu sei, Ninguém, além de mim, contesta o fato de tratarem o cachorro como gente e gente como cachorro. Me surpreendi ao saber que Ninguém também acha isso errado. Sem dúvida Ninguém meu amigo, está me ensinando a enxergar o mundo com bons olhos.

Ninguém é capaz de se afastar do modismo, do consumismo. Hoje, mais do que nunca, Ninguém duvida do que está na internet. Ninguém quer desconectar. Quando eu digo que o ser humano está regredindo Ninguém concorda. É também por isso que a cada dia Ninguém é mais importante para mim.

É intrigante como Ninguém pensa e Ninguém age diferente. Por exemplo, Ninguém se esforça para ser uma pessoa na qual se pode confiar cegamente. Ninguém acha que uma simples mentirinha também faz mal. Tanto é que Ninguém tem vergonha de mentir ou de trapacear.

Ninguém me alegra, Ninguém me estimula. É incrível como Ninguém se deixa influenciar somente por coisas boas. Daí, a vida de Ninguém, meu amigo, é só alegria. É por isso que uma festa sem Ninguém é um fracasso. Sabendo disso, em certas ocasiões eu rezo para que Ninguém apareça. Algumas coisas eu faço questão que Ninguém veja, porque eu sei, meu amigo Ninguém, é confiável.

Essa nova amizade não é secreta, mas raramente falo seu nome e Ninguém sabe que é porque sempre causa confusão. O fato mais recente aconteceu ontem, quando fomos almoçar no Epicurista, em Ribeirão Preto. O garçom nos conduziu à uma mesa individual, então pedi para conferir a nossa reserva. Rapidamente o maitre apareceu trazendo o comprovante da reserva que obrigatoriamente registra todos os clientes. De fato constava somente o meu nome. Eu disse que Ninguém estaria comigo e ele entendeu que eu iria sozinha. A confusão acabou porque Ninguém era amigo dele também.

É impressionante como Ninguém conhece todo mundo. Contra os fatos não há argumento. Ninguém está sempre por cima. Ninguém é sempre gentil. Ninguém é constantemente compreensível e Ninguém é totalmente verdadeiro. Meu amigo, Ninguém é assim!



Jussara Vieira é repórter, assessora de comunicação, escritora e cronista.





SEU DIREITO

POR QUE TANTOS CASAMENTOS CHEGAM AO FIM? O DIVÓRCIO AUMENTOU OU FOI A NOSSA FORMA DE AMAR QUE MUDOU?

Por **Dr^a Roberta Pedro**



Advogada, especialista em Direito de Família e Direito da Mulher. Psicanalista e Palestrante

Instagram: [@roberta-pedro.advparaelas](#)

Nas últimas semanas, uma coincidência chamou minha atenção. Recebi diversos contatos de pessoas querendo se divorciar. Algumas já haviam tomado a decisão. Outras ainda estavam tentando entender se o casamento havia acabado ou se apenas atravessava uma crise.

Foi impossível não me perguntar: o que está acontecendo com os relacionamentos?

Será que estamos nos divorciando mais? Ou será que estamos apenas deixando de permanecer em relações que, há alguns anos, seriam mantidas a qualquer custo?

Os dados mais recentes do IBGE mostram que o número de divórcios apresentou uma pequena redução em 2024, após anos consecutivos de crescimento. Os casamentos também tiveram discreta alta, embora ainda não tenham retornado aos patamares anteriores à pandemia. Os números, portanto, contam apenas parte da história.

A outra parte não aparece nas estatísticas.

Ela aparece no consultório, nos escritórios de advocacia, nas conversas entre amigos e, principalmente, dentro das casas.

Sob a ótica da Psicanálise, toda relação amorosa nasce de um encontro entre desejos, expectativas e fantasias. Durante muito tempo, acreditou-se que amar significava suportar tudo: renunciar aos próprios sonhos, silenciar dores, tolerar humilhações e permanecer, mesmo quando o vínculo já não promovia crescimento ou respeito.

Hoje, essa lógica começa, lentamente, a ser questionada.

A pandemia também teve seu papel. O isolamento social aproximou fisicamente muitas famílias, mas também expôs conflitos que antes eram escondidos pela rotina acelerada. Casais passaram a conviver intensamente e perceberam que alguns problemas não eram passageiros, mas estruturais. Em muitos lares, aumentaram as tensões e as situações de violência doméstica, especialmente contra as mulheres.

Outro fator importante é o maior acesso à informação.

Hoje se fala sobre violência psicológica, violência patrimonial, violência moral, manipula-

ção, controle, dependência emocional e relacionamentos abusivos. Muitas pessoas passaram a reconhecer comportamentos que antes eram naturalizados dentro do casamento.

Da mesma forma, a autonomia financeira feminina transformou profundamente as relações familiares. Durante décadas, inúmeras mulheres permaneceram casadas não por escolha, mas por necessidade econômica. Embora a desigualdade ainda exista, é inegável que a ampliação da participação feminina no mercado de trabalho permitiu que muitas passassem a decidir permanecer em um relacionamento por vontade, e não por falta de alternativas.

Isso não significa que o divórcio seja uma solução para todos os conflitos.

Há casamentos que podem ser reconstruídos quando existe respeito, diálogo e disposição mútua para mudanças.

Mas também existem relações cujo rompimento representa o início de uma vida mais saudável para todos os envolvidos, inclusive para os filhos, que aprendem muito mais observando relações respeitadas do que convivendo diariamente com ambientes marcados por agressões, humilhações ou silêncio permanente.

Do ponto de vista jurídico, o divórcio tornou-se muito mais simples do que muitas pessoas imaginam.

Ele pode ser consensual, quando ambos concordam com o término e com as demais questões, como partilha de bens, guarda dos filhos, convivência e alimentos.

Quando não há consenso, será litigioso, cabendo ao Poder Judiciário solucionar os pontos de conflito.

Também é possível realizar o divórcio diretamente em cartório, por escritura pública, desde que haja consenso entre os cônjuges, ambos estejam assistidos por advogado e não existam filhos menores ou incapazes envolvidos, ressalvadas as hipóteses em que todas as questões relativas aos filhos já tenham sido previamente resolvidas judicialmente.

Quanto ao patrimônio, a forma de divisão dependerá do regime de bens escolhido pelo casal durante o casamento, razão pela qual cada caso exige análise individualizada.

Nos casos de violência doméstica, a proteção da vítima deve ser prioridade. A jurisprudência tem admitido, em diversas situações, especialmente em contextos de violência doméstica, a decretação liminar do divórcio, preservando o direito potestativo de romper o vínculo conjugal, enquanto as demais questões patrimoniais e familiares permanecem em discussão no processo. Trata-se de uma medida que busca impedir que a mulher permaneça juridicamente vinculada ao agressor até o encerramento da ação.

É importante lembrar que o divórcio dissolve o casamento, mas não extingue a parentalidade. Pai e mãe continuam exercendo responsabilidades em relação aos filhos, especialmente quanto ao cuidado, à convivência e ao sustento, sempre orientados pelo princípio do melhor interesse da criança.

Independentemente das razões que levam ao fim de um casamento, cada divórcio é vivido de maneira única. Há quem já tenha encerrado esse vínculo muito antes da assinatura dos papéis. Há quem precise da decisão judicial para encontrar um ponto final. E há quem continue elaborando sentimentos mesmo depois de concluído o processo.

O Direito oferece respostas para as questões jurídicas. Define a partilha de bens, regulamenta a guarda dos filhos, fixa alimentos e reconhece o fim do vínculo conjugal. Mas existem aspectos que nenhuma lei é capaz de resolver: o tempo necessário para elaborar uma perda, reconstruir a própria identidade e encontrar um novo sentido para seguir em frente.

Como advogada, acompanho o aspecto jurídico dessas histórias. Como psicanalista, compreendo que, por trás de cada processo, existe uma narrativa única, feita de perdas, expectativas, medos, aprendizados e recomeços.

Mais do que encerrar um casamento, o verdadeiro desafio é preservar a dignidade das pessoas durante esse percurso, especialmente quando existem filhos envolvidos. Afinal, um processo pode chegar ao fim em uma sentença. A reconstrução da vida, porém, acontece no tempo de cada um.

Para dúvidas envie um WhatsApp (11) 93904-4145 e fale com a Dra. Roberta Pedro.



MARCAS PODEM FRACASSAR ANTES MESMO DE INICIAR OPERAÇÃO

Por **Dr. Victor L. P. Andrade**



PhD pela UNESP, Victor L. P. Andrade (@victorlpandrade.adv) é advogado, consultor empresarial e docente para cursos de graduação e pós-graduação em Direito. Com atuação predominante na área digital, tem especialidade nas áreas de tecnologia, incluindo direitos de personalidade, consumo, concorrência e propriedade intelectual. Joseense de nascimento e franco de coração, é sócio da CCS Advocacia Digital (@ccsadvdigital), da Agência de Inteligência Concorrencial (@aic.pi) e da agência-hub criativo SESH.COMM (@seshoficial).

Todo empreendedor sabe que escolher um nome é uma das partes mais importantes de um negócio. O nome aparece na fachada, no Instagram, no cardápio, na embalagem, no uniforme, no contrato, no anúncio e, com sorte, na memória do consumidor.

O problema é que muita gente ainda trata essa escolha como uma questão puramente criativa. Gostou do nome, achou bonito, viu que o perfil estava disponível nas redes sociais e pronto: nasce a marca.

Só que, juridicamente, a história é bem menos romântica. Marca não é apenas um nome bonito. Marca é um sinal de mercado. Ela serve para identificar a origem de um produto ou serviço e distinguir aquele negócio dos demais. Por isso, antes de investir em identidade visual, fachada, comunicação e divulgação, é preciso saber se aquele sinal pode ser registrado e, mais importante ainda, se ele pode ser usado com segurança.

É aqui que muitos negócios começam errado. Um erro comum é achar que o risco só existe quando há cópia evidente. A pessoa pensa: "não estou usando o mesmo nome de ninguém, então está tudo certo". Mas o problema nem sempre

está na identidade perfeita. Muitas vezes, está na semelhança.

Duas marcas podem gerar conflito mesmo quando não são iguais. Basta que sejam parecidas o suficiente no som, na escrita, na aparência ou na ideia transmitida, especialmente quando atuam no mesmo segmento ou em áreas próximas.

Para o consumidor, a confusão pode surgir em segundos. Para o empresário, a conta pode chegar anos depois.

Outro erro frequente é acreditar que o INPI é apenas uma etapa burocrática. Não é. O pedido de registro passa por exame. Pode sofrer oposição de terceiros. Pode ser indeferido por falta de distintividade, por imitação de marca anterior, por uso indevido de símbolos oficiais, por induzir o consumidor a erro ou por outros motivos previstos em lei.

E aqui está uma parte que pouca gente percebe: às vezes, o problema não vem de onde o empresário espera. Pode ser que ele esteja preocupado com uma marca famosa, mas o impedimento real venha de uma marca menor, mais antiga, registrada no mesmo ramo. Pode ser que o nome escolhido pareça criativo aos olhos do dono, mas soe parecido demais com outro sinal já protegido. Pode

ser que a identidade visual use uma bandeira, um brasão ou outro elemento oficial que não pode ser apropriado como marca. Pode ser, ainda, que o pedido passe pelo INPI e mesmo assim continue vulnerável a disputas futuras.

Esse é o ponto que precisa entrar na cabeça de quem empreende: registro de marca não é formulário. É estratégia. Quando a análise é feita tarde demais, o empresário já está preso à escolha. O nome já está na placa. O público já conhece. O material gráfico já foi pago. O perfil já cresceu. O domínio já foi comprado. O investimento em tráfego já rodou. Mudar deixa de ser uma decisão simples e vira prejuízo.

Por isso, a pergunta certa não é apenas "posso tentar registrar esse nome?". A pergunta certa é: "esse nome aguenta o mercado?". Ele aguenta busca de anterioridade? Aguenta comparação fonética? Aguenta atuação no mesmo segmento? Aguenta expansão para outras cidades? Aguenta uma notificação extrajudicial? Aguenta uma oposição no INPI? Aguenta uma disputa judicial com alguém que já tem marca registrada?

Se a resposta for frágil, o melhor momento para descobrir isso é antes. Também é importante entender que ter um registro não encerra todos os cuidados. A marca precisa ser usada. E precisa ser usada de forma coerente com aquilo que foi registrado. Quando uma empresa muda radicalmente sua identidade visual, abandona o sinal antigo ou usa no mercado algo muito diferente do que consta no registro, podem surgir discussões sobre a efetividade daquele uso.

Em outras palavras: marca não é um papel guardado. É um ativo vivo. Ela precisa ser escolhida com critério, registrada com estratégia, acompanhada ao longo do tempo e protegida quando necessário. O empreendedor que ignora isso pode até economizar no começo, mas corre o risco de pagar muito mais caro depois.

A pior situação não é descobrir que uma marca é ruim antes de usá-la. Isso, na verdade, é uma vitória. A pior situação é descobrir depois de anos de investimento que o nome do negócio nasceu juridicamente comprometido.

No fim, uma boa marca precisa fazer mais do que soar bem.

Ela precisa poder ser sua.

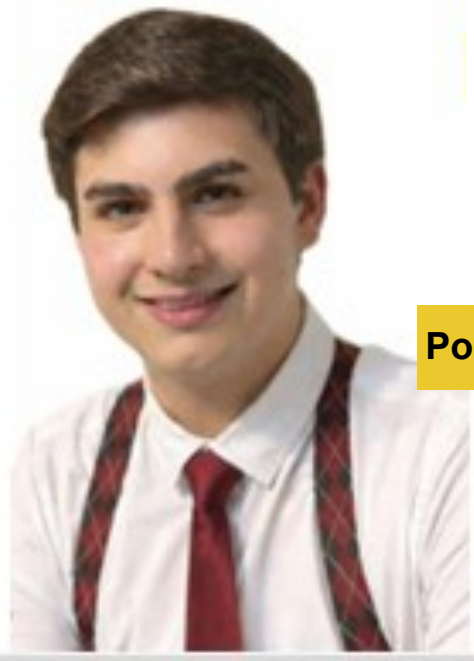

Por Heitor Vidal Guasti

Heitor Vidal Guasti

Estudante residente em Franca, São Paulo.

Idealizador do projeto (Jovem Decide), iniciativa voltada ao incentivo da participação, desenvolvimento e protagonismo dos jovens na sociedade.

Contato

E-mail: Heitorvidalguas-ti56@gmail.com



PROGRAMA CÍVICO-MILITAR É APRESENTADO NA ESCOLA PROFESSOR ANTÔNIO FACHADA

No último dia 17 de junho, tive a oportunidade de acompanhar a solenidade de apresentação do Programa Cívico-Militar na Escola Professor Antônio Fachada, em Franca. O evento reuniu representantes da comunidade escolar, educadores, autoridades e membros da comissão responsável pela implantação do programa no município.

Entre os presentes esteve Marcos Reginaldo, um dos responsáveis pelo Programa Cívico-Militar, juntamente com o grupo da Comissão das Escolas Cívico-Militares de Franca. Também participaram autoridades representando a Polícia Militar e o Tiro de Guerra, reforçando a importância da parceria entre diferentes instituições em prol da educação.

Durante o encontro, foram apresentados os objetivos e as diretrizes do programa, que busca fortalecer valores como respeito, disciplina, responsabilidade, civismo e cidadania dentro do ambiente escolar.

Registro meus parabéns a Marcos Reginaldo e a toda a Comissão das Escolas Cívico-Militares de Franca pelo trabalho sério e dedicado que vêm realizando. Da mesma forma, parabenizo a diretora Adriana, da Escola Estadual Professor Antônio Fachada, pela liderança e pelo compromisso com a educação, conduzindo a unidade escolar em um momento importante para toda a comunidade.

A solenidade demonstrou o empenho de todos os envolvidos em oferecer cada vez mais oportunidades de desenvolvimento aos estudantes. Foi uma honra estar presente e acompanhar de perto esse importante marco para a educação de Franca.



SÉRIE DE ENTREVISTAS

PRÉ-CANDIDATOS DE FRANCA

DEPUTADO ESTADUAL E FEDERAL

O Franca Canal 3 da Net/Claro apresenta uma série especial de entrevistas com os pré-candidatos a deputado estadual e federal de Franca, em uma cobertura exclusiva que abre espaço para ideias, propostas e visões sobre o futuro da cidade e do estado.



TODA SEMANA, UMA ENTREVISTA DIFERENTE



ESTREIA SEMPRE ÀS TERÇAS E QUINTAS-FEIRAS, ÀS 20H



ASSISTA: CANAL 3 DA NET/CLARO



TAMBÉM NO YOUTUBE: @Canal3Playlist



UMA PRODUÇÃO DO

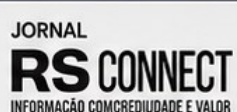

Acompanhe semanalmente e fique por dentro do cenário político da **nossa região**.

ANUNCIE COM A GENTE!

Anuncie o seu negócio no JORNAL RS CONNECT!



Entre em contato através do nosso WhatsApp (16) 98148-1618 ou pelo Telegram (16) 98815-2836.





FAMÍLIA VERZOLA

POR LUCAS VERZOLA



Eliane Macedo é sinônimo de competência, liderança e dedicação à classe contábil. À frente da Assescofran, exerce sua presidência com visão, compromisso e excelência, inspirando profissionais e fortalecendo a entidade. Ao seu lado, João Márcio representa o apoio, a parceria e os valores que refletem uma trajetória construída com respeito, união e integridade. Juntos, formam um casal admirável, cuja contribuição deixa um legado de trabalho, ética e inspiração para toda a comunidade



Cancerologia e Oncologia Clínica

DR. JOSÉ REINALDO DE PAULA TASSO
(CRM 80327)

Rua Voluntários da Franca, 1926, Centro
3722-6921

Império das Carnes

Aqui o sabor é rei. Qualidade, tradição e economia.
AV. BRASIL, 2780
JD. BRASILÂNDIA
16-3725-0999
16-99995-6191



Há famílias que inspiram pelo exemplo. A do Dr. Esdras Lovo é uma delas. Referência no Direito Empresarial em nossa cidade e juiz do Tribunal de Impostos e Taxas do Estado de São Paulo, Dr. Esdras construiu uma trajetória marcada pela competência, ética e dedicação. Ao seu lado, a esposa Silma e a filha, Dra. Letícia, formam uma família que traduz, com discrição e elegância, os valores que sustentam uma vida de realizações. Um belo retrato de união, respeito e legado.



Dr. Michael Coimbra é um dos nomes mais respeitados da área jurídica francana, reconhecido pela sólida trajetória, competência técnica e compromisso inabalável com a ética e a justiça. Sua atuação é marcada pela excelência, seriedade e dedicação, qualidades que lhe renderam o respeito de colegas, clientes e da comunidade. Um profissional que honra a advocacia e inspira confiança por onde passa.

Sob a liderança de Luiz Barduco, presidente da Sociedade Italiana de Franca, e com o trabalho dedicado de sua atuante diretoria, os preparativos para uma das celebrações mais tradicionais da cidade já estão em pleno andamento. A aguardada Festa de Nossa Senhora Achiropita, que acontece em agosto, no Calçadão da Voluntários da Franca, promete reunir cultura, gastronomia e o espírito acolhedor da comunidade italiana, mantendo viva uma tradição que atravessa gerações e encanta francanos e visitantes. Em breve, daremos maiores detalhes sobre o evento.



Gratificante destacar em minha página de hoje o caríssimo amigo, Antônio Eustáquio da Silva, diretor da Kenko Colchões Magnéticos em nossa cidade. Com dedicação, profissionalismo e compromisso com a qualidade de vida, Antônio Eustáquio se destaca pelo trabalho sério e pela confiança que transmite à comunidade. Seu empenho faz da Kenko uma referência em bem-estar e excelência no atendimento. A Kenko está localizada na Rua Voluntários da Franca, 491, Estação, telefone 3723-6666.



Dr. Sergio Henrique de Paula Tasso é referência em dermatologia, reunindo conhecimento, experiência e um compromisso inabalável com a excelência. Reconhecido como um dos médicos dermatologistas mais requisitados e respeitados de todo o interior, conquistou a confiança de seus pacientes por meio de um atendimento humano, criterioso e de resultados notáveis. Seu nome é sinônimo de competência, ética e dedicação

Dr. José Nelson Salerno é um dos grandes nomes da advocacia francana, cuja trajetória se confunde com a história da valorização da classe jurídica em nossa cidade. Como presidente da OAB Franca, exerceu uma gestão marcada pelo compromisso, pela liderança e por importantes conquistas, deixando um legado de realizações que segue inspirando advogados e fortalecendo a advocacia local. Seu nome permanece como referência de ética, competência e dedicação à Justiça.



18 anos





POR LUCAS VERZOLA

A CONTAGEM REGRESSIVA ESTÁ CHEGANDO AO FIM... É DIA DE BRASIL!

Neste domingo (05), às 17h, a Seleção Brasileira entra em campo para enfrentar a Noruega. Noventa minutos de emoção, raça e entrega em mais um passo na caminhada rumo ao tão sonhado hexacampeonato.

É hora de vestir a amarelinha, soltar a voz e empurrar o Brasil do primeiro ao último apito. Porque quando a bola rola, um país inteiro joga junto.

Que venha mais uma vitória.

Pra cima deles, Brasil!



também faz a diferença. Alguns atletas desafiaram o tempo e entraram para a história como os jogadores mais velhos a vestir a camisa de suas seleções, mostrando liderança, dedicação e paixão pelo esporte mesmo em idade avançada. Esses exemplos provam que, com talento e preparo, a idade pode ser apenas um número.

TORCEDORES RAIZ!

No Panorama do Esporte, o quadro Torcedores Raiz mostra quem vive o futebol de verdade: a paixão que vem da arquibancada, das histórias de família e do amor pelo time. Aqui, o torcedor é o protagonista.



Dr. Rafael Spirlandeli: absolvido por unanimidade no Tribunal do Churrasco!

Dizem que advogado criminalista vive defendendo causas impossíveis... mas dessa vez o Dr. Rafael Spirlandeli resolveu encarar um desafio ainda maior: acreditar que o Brasil ia dar show em campo! Entrou no clima da Copa, vestiu a camisa, reuniu a turma e preparou um churrasco daqueles de respeito. A carne estava no ponto, a resenha rendendo, a gelada trincando... e a torcida mais confiante que cliente dizendo: "Doutor, eu sou inocente!" No fim das contas, se o futebol não entregou tudo o que a torcida queria, o churrasco compensou com sobra. Afinal, processo pode até ter recurso, mas churrasco bem feito é sentença definitiva de sucesso! Parabéns ao Dr. Rafael Spirlandeli por mostrar que, quando o assunto é confraternização, ele faz a melhor defesa: a da boa carne, da boa companhia e da alegria!

Plantão Extraordinário: O Dr. Lúcio Rangel Ortiz Vestiu a Amarelinha!

Nem os mais experientes analistas previram esse lance. O respeitado advogado, escritor e colunista Dr. Lúcio Rangel Ortiz trocou o tradicional figurino pela camisa da Seleção Brasileira e entrou de corpo e alma no clima da Copa. Quem o conhece garante que ele já recorreu ao VAR mais vezes do que ao Código Civil, comemora cada gol como se fosse uma causa ganha e defende, com a maior convicção, que sofrer nos pênaltis faz parte da jurisprudência do torcedor brasileiro. Ao que tudo indica, durante a Copa está suspensa qualquer divergência: o único parecer do Dr. Lúcio é um sonoro "Vai, Brasil!" Se até ele vestiu a amarelinha e está torcendo como nunca, os adversários que tratem de se preocupar. Afinal, contra a paixão de um brasileiro em Copa do Mundo... não cabe recurso!



VOVÔS DAS COPAS!

No futebol, experiência

| OS 10 JOGADORES MAIS VELHOS A DISPUTAR UMA COPA | | | |
|---|-----------|------|------|
| | | ANOS | DIAS |
| 1 | EL HADARY | 45 | 161 |
| 2 | MONDRAGÓN | 43 | 3 |
| 3 | MILLA | 42 | 39 |
| 4 | RONALDO | 41 | 132 |
| 5 | JENNINGS | 41 | 0 |
| 6 | SHILTON | 40 | 292 |
| 7 | MODRIC | 40 | 281 |
| 8 | ZOFF | 40 | 133 |
| 9 | DZEKO | 40 | 93 |
| 10 | NEUER | 40 | 79 |

UM NOVO CAPÍTULO COMEÇA!

O SESI Franca Basquete apresentou oficialmente seu elenco para a nova temporada, reunindo tradição, talento e muita ambição.

Um grupo preparado para honrar a camisa, defender a história do clube e buscar novas conquistas. Que venha mais uma temporada de grandes emoções. Vamos juntos, Franca!

ELENCO:

David Jackson
Rafa Mineiro
Andrezão
Jordan Willians
Reynan
Lucas Siwert
Parodi

No fim do ano devem chegar : Gui Deodato e Vitinho.



Angu de Milho Verde

Cremoso, saboroso e tradição que aquece o coração mineiro.

Ingredientes

- 6 espigas de milho verde
- 4 xícaras (chá) de água
- 1 xícara (chá) de fubá mimoso
- 1 colher (sopa) de manteiga ou banha
- Sal a gosto



Dica: Para um angu ainda mais cremoso, bata o milho com um pouco da água no liquidificador antes de coar.

Modo de preparo

- 1 Retire os grãos das espigas de milho.
- 2 Bata os grãos com metade da água no liquidificador.
- 3 Coe essa mistura em uma peneira, pressionando bem para extrair todo o caldo do milho.
- 4 Em uma panela, leve o caldo do milho ao fogo com o restante da água e o sal.
- 5 Quando começar a ferver, acrescente o fubá aos poucos, mexendo sempre para não empelotar.
- 6 Cozinhe em fogo baixo, mexendo sem parar, até engrossar e atingir o ponto de angu cremoso.
- 7 Finalize com a manteiga ou banha, mexa bem e sirva quente.



Rende: 6 porções





Tempo de preparo: 40 minutos



Horóscopo da semana

DE 05/07 À 11/07

FASES DA LUA – JULHO DE 2026

| | | |
|------------------|---|-----------------------|
| Quarto Minguante |  | 07 de julho, às 16h28 |
| Lua Nova |  | 14 de julho, às 06h43 |
| Quarto Crescente |  | 21 de julho, às 08h05 |
| Lua Cheia |  | 29 de julho, às 11h35 |



ÁRIES

Esta semana favorece iniciativas e decisões rápidas, mas será importante agir com estratégia para evitar desgastes. No trabalho, oportunidades podem surgir de conversas inesperadas. No amor, demonstre seus sentimentos com sinceridade e evite impulsividade. Cuide também da energia física, reservando momentos para descansar.



TOURO

O período traz estabilidade e foco para organizar finanças e projetos pessoais. Você poderá colher resultados de esforços feitos anteriormente. Nos relacionamentos, o diálogo fortalecerá os laços e ajudará a resolver pequenas diferenças. Aproveite para investir em conforto e bem-estar.



GÊMEOS

A semana promete movimento, novas ideias e contatos importantes. Sua comunicação estará em destaque, favorecendo negociações, estudos e networking. No campo afetivo, a leveza será essencial para evitar mal-entendidos. Mantenha o foco para não se dispersar com tantas possibilidades.



CÂNCER

As emoções estarão mais intensas, tornando este um bom momento para fortalecer vínculos familiares e cuidar de si mesmo. No trabalho, a dedicação será reconhecida, desde que você mantenha a confiança em suas capacidades. Evite carregar preocupações que não dependem apenas de você.



LEÃO

Seu brilho natural estará em evidência, favorecendo conquistas pessoais e profissionais. A semana pede liderança, mas também abertura para ouvir opiniões diferentes. No amor, momentos de romantismo podem fortalecer a relação, enquanto os solteiros terão boas chances de conhecer alguém especial.



VIRGEM

A organização será sua maior aliada nesta semana. É um excelente período para concluir tarefas pendentes e planejar os próximos passos. Nos relacionamentos, pequenas demonstrações de carinho farão grande diferença. Cuide da saúde mantendo uma rotina equilibrada.



LIBRA

A busca por equilíbrio será o tema central da semana. Questões profissionais podem exigir decisões importantes, mas sua capacidade de conciliar interesses ajudará a encontrar boas soluções. No amor, valorize o diálogo e procure dedicar mais tempo às pessoas que ama.



ESCORPIÃO

A semana favorece transformações e o encerramento de ciclos que já não fazem sentido. No trabalho, sua determinação poderá abrir portas para novas oportunidades. No campo afetivo, a sinceridade fortalecerá os relacionamentos e trará mais confiança para o futuro.



SAGITÁRIO

O desejo de explorar novos caminhos estará em alta. Viagens, estudos ou novos projetos podem ganhar força nos próximos dias. No amor, mantenha a espontaneidade sem deixar de considerar os sentimentos da outra pessoa. Boas notícias podem surgir de contatos distantes.



CAPRICÓRNIO

Este será um período produtivo para consolidar metas e assumir responsabilidades importantes. Sua disciplina será recompensada, especialmente na carreira. Nas relações pessoais, procure equilibrar o tempo entre trabalho e família para evitar desgaste emocional.



AQUÁRIO

A criatividade estará em evidência, favorecendo soluções inovadoras para desafios antigos. A semana será positiva para ampliar amizades, desenvolver projetos em equipe e compartilhar ideias. No amor, respeitar o espaço do outro fortalecerá a convivência.



PEIXES

A intuição será uma grande aliada durante a semana, ajudando você a tomar decisões mais conscientes. É um bom momento para cuidar da vida emocional e investir em atividades que tragam paz e inspiração. Nos relacionamentos, gestos de compreensão e carinho farão toda a diferença.

JORNAL RS CONNECT:

O JORNAL QUE TODO
MUNDO LÊ.

TODOS MESMO!

O Jornal RS Connect e o Visionpress nasceram com a missão de levar informação de qualidade a todos os leitores.

Nossos canais são desenvolvidos com foco total em acessibilidade. Talvez não sejamos os mais sofisticados visualmente, mas somos feitos para todos os públicos — *sem exceção.*

Acesse nosso portal e tenha o jornal na palma da sua mão.

